京城日報 朝刊

突如、金華西南地區に新作戰
敵據點を早くも指呼
わが精銳、快速の猛進擊

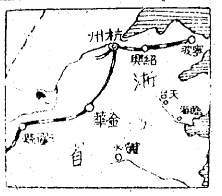

【〇〇基地二日同盟】第三區擊滅の鉾を進めて以來二ケ月半酷暑癘癘のあらゆる苦難を克服してつひに浙贛線打通の偉業を完成し大東亞戰史に不滅の金字塔を打ち樹てたわが浙江作戰部隊の精銳は、七月廿九日突如金華西南地區に新作戰を展開し金華西方〇〇より要衝〇〇に向け怒濤の進擊を開始した

【〇〇基地二日同盟】金華西南地區に陣地を據つ敵約三、四ケ師を擊滅すべく廿九日鐵路〇〇方面より行動を開始した新鋭〇〇部隊は、百度を超える炎天のもと急坂險をつく磨溪山系の險峻を突破し快速の猛進擊を續行中である、兩軍二ケ月半泥にまみれ、汗によごれた戎衣の襟もくりあげ早くも要衝〇〇を指呼の間に望んで將兵の意氣は天をつくの概がある

支那の通貨工作は順調
日高公使歸朝談

【〇〇電話】中華民國大使館公使日高信六郎氏は本省との事務打合せのため二日歸國、同日急行で東上したが

支那における通貨工作は順調に進捗し大體所期の成果を收めたのでいよいよ第二段階に入り奧地にまで積極的工作が進められることとならうが、財政部長も日本の積極的支那經濟援助には深く感謝の意を表してゐると語つた

精神的革命が先決
比島再建 本間指揮官と一問一答

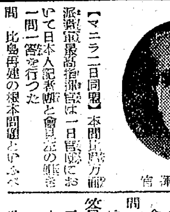
本間軍司令官

【マニラ二日同盟】本間比島方面派遣軍最高指揮官は一日官邸において日本人記者團と會見左の如き一問一答を行つた

問 比島再建の根本問題といふべき文化工作について

答 比島再建のためには先づ何をおいても比島人自身の精神的革命をもたらすことが先決問題でこの點文化工作の果すべき使命は非常に重大である

問 文化工作指導上の具體的方針は

答 文化工作上最も重要な新聞工作でさへも通信、交通の關係上非常に困難な現狀にある、マニラを中心にルソン島內の鐵道沿線だけは新聞による宣傳も徹底するが、その他の地域殊に大小七千餘の島々の涯まで宣傳を徹底させることは非常に困難である、また語學の部面から見ても英語の新聞の讀めるものは比島人のうち一部分しかなく、それではタガログ語が讀めるかといふにそれも南の方に行つては通用しない、從つてマニラの新聞を強化して統制ある宣傳を行ふことは今までも出來なかつたが、將來も困難と思ふ、結局マニラに本據を置きダバオその他の重要都市で發行されるローカル新聞を強化してゆくより方法はないと思ふ、他の文化工作においても同樣通信、交通の關係上非常に困難がともなふと思ふが重點主義により如何にして廣範圍にわたり文化施策を浸透せしめるかといふ點に考慮を拂ふ必要がある

問 精神運動のため何か實行機關のやうなものを設置されるか

答 比島人の中から自然にさういふ運動が盛り上ることを期待する、生活の刷新について比島に要望するところは先づ東洋人特有の勤勉性を取戻すことと節儉、質實剛健の氣風を涵養することである

問 經濟建設面において比島に要望する點は

答 現段階において比島の經濟政策は比島自身のためといふよりも比島が東亞共榮圏の一環として日本の戰爭遂行に如何にして最大の協力をなすかといふことが第一義である、これがためには比島人の生活が、ある程度窮屈化するとも已むを得ないがこの急場を切り拔けるためには食糧品その他生活必要品を自給して行くことが焦眉の對策として必要である、これがため砂糖、耕地の轉換、米作の增產、棉花の栽培などに力を注がなければならぬ、ミンダナオの開發は非常に重要で將來も日本人の手によつて開發を續けてゆかなければならぬが、私の考へでは現在二萬八千位の日本人ではまだまだ足りない、少くとも二十萬位の日本人をもつて來て開發しなければならぬと思ふ、日本內地から新しく移民を募集して開發事業に當らせ國家的事業會社を設立せしめることも必要と考へる

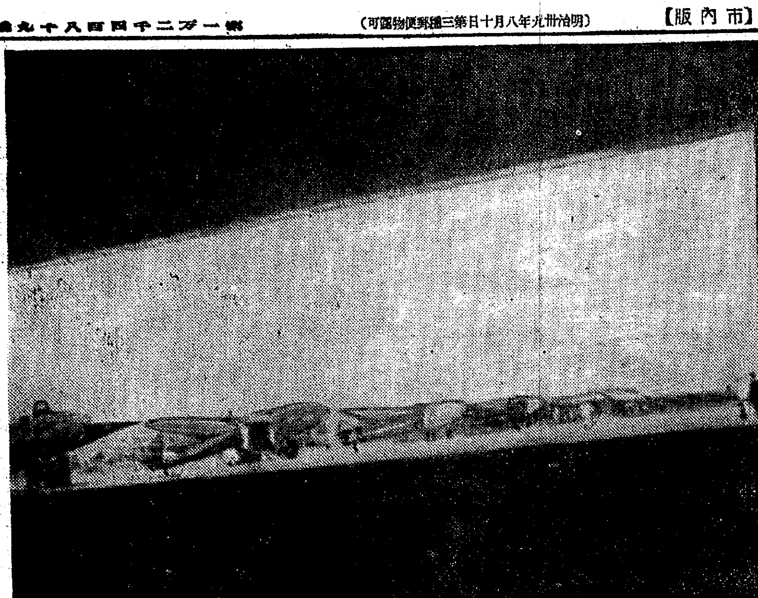
出擊を待つ海鷲の雄姿 〇〇基地淺井海軍報道班員撮影…海軍省許可濟第五七一號（電送）

空前の危機
赤い星、陣地死守を要望

【リスボン一日同盟】ユービー通信モスコー電によれば、ソ聯情報局は一日正午發表の戰況コンミユニケ中で獨軍がバタイスク南方ならびに東南方で赤軍防禦陣を突破したことを認め北コーカサスの危機がいよいよ增大して來た事實を裏書してゐる、一日の赤軍機關紙『赤い星』もまたソ聯邦は空前の危機を強調しもはや一歩も退卻を許容し得ぬと述べてゐる

敵艦船百廿八隻 八十餘萬噸擊沈
獨海軍、七月中の戰果

【ベルリン一日同盟】獨軍司令部發表によれば、獨海軍は七月中に敵艦船百廿八隻合計八十一萬六千トンを擊沈した

全印結束、反英機運激化す
シーク族も蹶起
"不服從運動"支持表明

【リスボン一日同盟】ラホールからの情報によれば、シーク族指導者タラ・シングは一日危機に直面する印度の國內各階層の一致團結の必要を強調すると同時に會議派が展開せんとしてゐる不服從運動に對するシーク族の支持を表明して左の如く述べた

現在國民會議派が企圖しつゝある反英不服從運動に對するシーク族の態度を一言にして述べるならばわれわれシーク族のうち一人として印度の自由獨立を求める會議派の運動に反對するものはないといふにつきる

一方國民會議派のアザット議長、領袖ネールは一日それぞれ對英態度の堅持を表明して左の如く語つた

アザット議長 印度に印度人の政府が出來る、英國がそれに政權を引渡したなら全國が混亂狀態に陷るなどといふのはとんでもない誤つた考へである

ネール 英印間の交渉の途はいまだ全く閉されたわけではないが、政權を即時印度人に渡すことが交渉開始の不可缺條件である

パーカーの提案
裏面に英の策動

【チユーリツヒ一日同盟】印度國會議員パーカーが印度問題解決のためガンヂーおよび國民會議派領袖がスターリンあるひは蔣介石と會見すべしとの提案を提出したと報道は、クリツプス訪印の印度抱込み工作失敗以來印度懷柔に手を拔いてゐる、英國內に印度問題はもはや英國獨力で解決し得る問題ではなく、聯合國全體の運命を左右し聯合國全體の協力によつて解決さるべき問題であるとの輿論が釀成し來つた事實を示すものとして重視されてゐる

パーカーの提案が全く英政府の裏面工作に躍らされたものであることは英國筋の報道がこの數週間における論議は印度問題に集中され、なんとかして局面打開の具體的提案にまで誘導せんとすることにあつたと傳へてゐることによつても明瞭だが、來る七日開催の國民會議派全印委員會までに英國の對印工作がどの程度まで成功するかは各方面から注目されてゐる

英の術策に陷るな
獨紙の論評

【ベルリン一日同盟】國民會議派の印度撤退要求をめぐつて英議會ならびに新聞は目下論議を沸騰させてゐるが、ドイツ外務省機關紙『外交通信』は卅一日右に關し次の如き論評を下してゐる

英印度事務相アメリーが三十日の下院で國民會議派の態度を非難したことは、同派が現下の戰爭情勢にかんがみ印度の全資源を英國とソ聯とその聯合國の自由には任せ得ないと主張したことを非難したものにほかならぬ、他國を自國のために徵集することに慣れてゐる英國は印度民衆を今次戰爭の圏外に置かうとする印度人の運動を理解し得ないのである、英上下兩院はこゝ數日の討論において英國の對印政策の眞目的を明示した、印度事務省次官デボンシヤーは比較的窮らず飾らずの言明をしてゐるけれども、新憲法問題が如何なる方向に發展しようとも在印英權益は萬難を排して保持しなければならぬといふ上院議員ハーデイングの言明は英國の印度に對する眞の政策を示してゐるものである、最近の英政治家連の言明を綜合すれば印度は侵入に對する防禦といふ好餌の下に英軍隊の保護をうけるといふのであるが實際においては英國は自國の敵に對する基地として印度を利用せんとするのみである、これに對して印度大衆は円卓會議とか、その他の好餌により英國の術策に陷るおそれなしとしないが、印度の愛國者は印度大衆に對し眞の情勢を説明してゐる、印度は今や自由の獲得のみならず國家の存立まで危殆に瀕してゐるのである、印度民衆がこの決定的段階において時代の流れを認識せられんことを望む

チヤーチル訪露說

【ベルリン三十一日同盟】トランス・オツエアン通信リスボン電によれば、チヤーチル首相はソ聯政府の第二戰線展開要求に對する英國の態度を直接スターリン首相に說明するため空路モスコーに赴いたといはれるが確報ではない

獨軍勢宛らに暴風雨
"肉彈空中戰部隊"も初登場
スターリン市攻略戰

【ベルリン特電】（一日發）今次大戰勃發以來最も壯絶な大激戰の一つと稱されるスターリングラード西正面カラチ附近における獨ソ兩軍の大攻防戰は目下なほ激烈な死鬪繼續中である、ソ聯側は最後に殘されたドン河西岸の一角を死守してドイツ軍のスターリングラード進擊を阻止すべく必死の奮戰を續けてゐるが、ドイツ側フォン・ボツク元帥は更に新手の戰車隊、步兵兵團を續々前線に繰出して戰鬪の決定を急いでゐる模樣で、ソ聯軍の抵抗は漸次弱化しつゝあるこの戰鬪においてドイツ空軍はその有する最精銳の新型機に加ふるに肉彈空中戰部隊をも出動させて暴風雨の如き殲滅的打擊をソ聯軍に加へつゝあり、ドン河西岸寄りのソ聯殘存兵力の殲滅も最早目睫に迫つてゐる

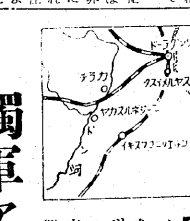

獨軍アゾフを完全に占領

【ベルリン特電】（一日發）ドン河河口においてドイツ軍はアゾフを完全に占領した

クーバン河に到達
北コーカサス 獨軍奔流の快進擊

【ベルリン特電】（一日發）二百五十キロの獨軍の奔流となつて北コーカサスに流れ込んでゐるドイツ軍の進擊兵團は既にロストフを中心に半徑二百キロの半円圏內を完全に蹂躪してゐる先頭部隊はクーバン河に到達したと稱せられてゐる外その進擊方向內の鐵道交叉點チホレツクが危殆に瀕してゐるとは事實らしくフォン・ボツク軍の戰略は先づ鐵道要衝占據とソ聯側連絡路遮斷に第一目標を置いてゐることが諒解されるロストフよりタガンログ灣の海岸に沿ひ南下しつゝある部隊はまた同灣東港エイスクに迫つてゐると傳へられる

赤軍を殲滅中
獨軍戰況發表

【ベルリン一日同盟】獨軍司令部發表、東部戰線 一、南部地區において敗敵を追擊中の獨軍ならびに樞軸同盟軍はクラスノダールとスターリングラードを結ぶ鐵道を遮斷し赤軍を包圍殲滅中である

一、獨軍はサリスクの鐵道交叉點を占領した一方獨空軍は强力なる編隊をもつて敗走する赤軍に爆擊および機銃掃射を浴びせた

一、獨陸軍部隊は三十一日ドン河大灣曲部において赤軍戰車四十八台を破壞するとともに獨空軍は終日鐵道および河上運輸機關を爆擊ボルガ河上においては油槽船一隻、貨物船七隻を擊沈、貨物船十六隻を破壞した

一、ルジエフ北方で赤軍は新攻擊を行ひ來つたが獨軍は激戰ののちこれを擊退した

一、ボルコフ戰線でスペイン義勇師團は赤軍の攻擊を擊退赤軍に多數の死傷者を出さしめた

獨軍ペ市占領

【ストックホルム特電】（一日發）モスコー來電によれば一日ソ聯側報道はバタイスク東南方のソ聯防衞軍は過去廿四時間において三回に亘り大撤退を餘儀なくされた旨發表、戰局の頗る不利なるを確認したが、ロンドン情報によれば、プロレタールスカヤ方面に作戰中のドイツ軍は猛攻に猛攻を重ねて必死の抵抗をするソ聯軍を擊推の後更に同地西南方廿五キロのペシヤノコプスカヤを占領した

新たに三勳章
ソ聯、士氣振興に躍起

【クイビシエフ三十一日同盟】（遲着）ソ聯各地は南部方面戰局が重大危機に瀕してゐる事實を率直に認め數日の如く『死すとも退卻すべからず』の標語を揭げて國民の士氣振興につとめてゐるが、ソ聯政府は全赤軍の士氣振興のため今回新たに三勳章を制定しソ聯最高會議の決定を經て七月廿九日附をもつて公布した

新たに制定された勳章はスボロフ勳章、クツーゾフ勳章、アレクサンドル・ネフスキー勳章であるが、拔群の勳功により作戰上直接の成功を齎したもので特に上級士官（前線司令官より前線小隊長まで）へ授與、今回の勳章の名として冠せられた三將軍はいづれもロシヤ戰史に勇名を馳せた鬪將の名に因んだものでスボロフは十八世紀當時アルプス越えて敢行ベルリンに攻め入つたロシヤ軍勇將として知られ、クツーゾフは一八一二年ナポレオン戰爭當時モスコー防衞戰に勇名を馳せ、ネフスキーは一二一四年のペイプス湖畔で獨軍に打擊を與へた猛將である

日曜氣配

長期限七月の取組高が納會直前にて東京七十五萬株、大阪十七萬株とかなり大取組であつたが、去る五月の安値時代に取組んでゐたものだけに別段不安なくそれに前週末既に玉整理一巡の形となり小康狀態を呈してゐるので廿九日の當限納會は至極平穩裡に終了するとゝもに、擔ぎ合みの時局株價は引戻歩調を示し特に短期の商船は三十日の前後場を通じて一氣に六円餘り方急反撥を演じたのをはじめ、前週の安値から見ると二、三円乃至六、七円方引戻したものが少くなかつた、主力東新も數十日振りで三十五円臺へ見直したが、しかし投機抑制と同時に玉整理時代に當つてなほ日淺くまた金融關係長期八、九月限の高値大取組ならびに短期取引では假引株の增高は高率日步になつてゐることなどもあつて餘り積極的買進む手口も見られず月末の三十日から週末月はじめにかけての長期十月限の新甫發會もあまり振はずこの調子では當分のうちは無氣力な凡調を辿るものと解されてゐる

東新一三三、五〇▲鐘紡一五一、〇〇▲新鐘一〇一、〇〇▲滿業八八、二〇▲大新七二、六〇

=人=

◇赤木鈴雄氏（陸軍中佐）挨拶のため二日本社來訪

敵性港貨を整理
磯谷香港總督語る

【香港一日同盟】磯谷香港總督は一日總督部において新生香港の經濟、民生問題につき次の如く語つた

【寫眞＝磯谷總督】

香港總督部では最近通貨制度を改めこれに關聯して港貨の切下げを行つた、大東亞戰の進行してゐる折柄敵性を有する港貨をそのまゝに放置するものではない、勿論港貨を以前から保藏してゐた人はこれによつてある程度の打擊は受けるだらうが、それかといつて港貨整理を斷行しないわけにはゆかぬ、打擊を受けたものゝ救濟には總督部でも深甚の注意を拂つてゐる、最高物價の制限を設けるかとの質問もあるが物價騰貴を來す前に問題を處理するつもりである、要するに總督部としては港貨整理による打擊の救濟には出來る限り盡力するであらう、しかし香港の住民は徒らに總督部のみに依頼することなく自力をもつて軍票中心の經濟に出來る限り協力しなければならぬ、總督部は軍票の需要に對してはこれを充足せしめ、かつ政府および民間事業に可及的に人間を吸收して軍票收入の增大をはかるだらうしかもなほ收入を充分に得ないものに對しては歸鄕の便宜を供與して故鄕に安居樂業せしめることにしてゐる、さらになほ少數の救濟を要するものが殘るかも知れぬがこれについても救濟の計畫が出來てゐる

新秩序建設が第一
新生ビルマ發足の日
バーモ長官に抱負經綸を訊く

【ラングーン二日同盟】一日ビルマ軍政監部における任命式終了後バーモ行政長官は日緬記者團と會見、つぎの如き一問一答を行つた

問 閣下の抱かれる施政方針如何

答 余の抱負を一言でいへばビルマに新しい秩序を建設することこれを詳細に述ぶれば次の四項に分けることが出來るであらう

一、現在日本が全力をあげて戰ひつゝある大東亞戰を勝ち拔くことであり、英米の勢力を東亞より驅逐すること

二、ビルマが將來反英を目指し全力を盡つて國力の增進をはかり同時に東亞共榮圏の一環としてその職分を完うすること

三、ビルマ民衆と日本民衆が永遠不變の親善關係を結ぶこと

四、半歲にわたる戰火によつて荒廢したビルマを復興し治安を維持し民心を安定せしむること

問 財政經濟に關する意見如何

答 必要缺くべからざるもの、または大至急着手を必要とするもの、例へば投資事業、教育、衛生施設、司法警察制度には可能な範圍で經費の增加をはかり、諸事業設備などの進捗をはかるが、その他の必要ならざるものには出來得る限り支出を節減する方針である、產業振興には特に重點をおいて諸事業を新設復活し國力の增進をはかる考へである

問 長官直屬の直轄局の役割如何

答 直轄局には物資配給統制、新聞宣傳、官公吏任命、恩給、議會、立法の六部門を設置するがさし當り物資配給統制、新聞宣傳、官公吏任命、立法の四部門のみを設ける豫定である

問 國民精神作興運動を興す意思ありや

答 新ビルマの建設にはまだ從來動もすれば怠惰に流れたビルマ人の風習を一掃して勤勉な風習に改めることが先決と考へる、そのためには今われわれの目前にもつとも勝れた手本として日本精神がある、われわれはこの日本精神を見倣つてビルマ人の再教育を行ふつもりである

問 國內政治力の結集に關する抱負如何

答 英國統治下にあつてもつとも果敢なる反英鬪體として活動をつづけて來たドバマ黨、タキン黨およびシン・ニサ黨、パーモ黨などが一日をもつて合併、ドバマ・シン・エサ黨と改名新發足することになり、余がその黨首に就任した

問 印度人および印度獨立問題に對する意見如何

答 ビルマ在住の印度人に對してビルマ在住の印度人およびこの他の印度人の獨立運動に對しても全幅的な支持を與へる考へである

油田防衞に死力
スターリン首相の抗戰命令

【ブエノスアイレス特電】（一日發）ソ聯側報道によれば、北コーカサスのソ聯軍は部分的退卻の後新防衞陣に據りコーカサス油田防衞に主力を注ぐ方針を採つてゐるもの如くで、ビシーラジオ放送によれば、ソ聯軍のコーカサス防衞陣は北東チルギスカルムイスの境をなすエルゲニ丘陵を起點とし東南の峻險な地形を利用してクラスノダール地區からパナン南部地點まで半弧を描いてコンクリート或は天然の岩を利用した塹壕を布きドイツ軍機甲部隊の進擊を阻止せんとしてゐる、而してストツクホルムより當地へのラジオによれば、スターリン首相の最近の抗戰命令は赤軍主力の右新防衞陣へ後退を擁護するため孤立抵抗部隊に對する最後の犧牲を要求したものと解されてゐる

ベルリンに空襲警報

【ビシー一日同盟】アバス通信ベルリン電によれば、一日午前三時十五分より八分間にわたりベルリンに空襲警報が發せられたが詳細はいまだ判明しない

英機佛領モロツコに侵入
直ちに擊墜

【リスボン一日同盟】ビシー來電によれば、フランス政府は卅一日午後佛領モロツコの、マザガン（カサブランカ南方）上空に英機一機が侵入し來り、佛側對空砲火により擊墜された旨一日公表した

大東亞戰爭完遂へ
貯費の保險
相互組織 千代田生命

肺患者に…急告…（廣告）
まちがつた治療法の爲あたら人生を失ふ肺病ロクマク患者よ、早く正しい根本療法の道によつて治しませう。お醫者樣の全部を基礎とした全快療法『自宅治療の原理』と題した健康光明のあなたへの二冊の本を、今から其への福音として 無料送呈いたします
迷はずに今すぐ「京城日報で見た」と書いて左記へハガキをお出しなさい、そして早くこの方法により病魔を治して喜びの光明にかゞやく日をお送り下さい…。
大阪府 功德山德林寺

米飯の榮養を補ふ
資生堂の
強力ビタミンB1
ハイガ
■純精胚芽より抽出した強力ビタミンB複合調和―特にB1の力價は天然B給源中最高位をしめ米飯の榮養補正に理想的です
〔適應症〕脚氣 榮養不良 便祕 食慾不振 等
三〇〇錠入一円二十セン
東京 資生堂 銀座

あしの衛生薬
らへんで
むれる べとつく たゞれる……
汗の悩みは……あぶら足や水虫
そして 靴下が臭くなること……
それには毎日藥用香粉を足にふりかけて足の衛生をお忘れなく……
五十錢 一円

消化不良 食慾不振に
三共 SANKYO
タカヂアスターゼ
——澱粉以外も完全消化——
タカヂアスターゼは一般局方ヂアスターゼとその組成を異にし、澱粉糖化力の著しく強大なことは勿論、麥芽、蛋白質、ペプトン、脂肪、纖維素、その他塩類分解酵素等數種を含有し、食慾不振、消化不良、その他胃腸機能低下に適應す。
（錠）30錠 ¥.40 （末）14瓦 ¥.85
（他に大量入あり） ㊙ 地區を除く
東京・室町 三共株式會社 京城府大和町 朝鮮三共株式會社

イマヅ
蠅取粉
家庭害虫の全滅に
家畜家禽の害虫に
慰問袋に ぜひ一罐！
戰地は蠅、南京虫、虱、マラリア蚊、蚤虫サソリ等まで害虫の巣窟です。イマヅ蠅取粉はこんな害虫ならわけなく全滅し、便用携帶に便利で兵隊さんになくてはならぬ品ですから慰問袋にぜひ一罐を！
蠅、蚊、蚤、虱、毛虱、蟻、油虫等家庭害虫ならわけなく全滅します。犬猫牛馬や家禽の蚤、シラミ、ダニ羽虫等も手輕に驅除できます。

農作物の虫退治
殺虫劑
デリス根・樟腦油・除虫菊の
素晴しい綜合效果！
（全國組合・藥店・荒物店に有）
本劑はデリス根、樟腦油、除虫菊を綜合し、次の素晴しい效果を同時に發揮します。即ち殺虫力が極めて強いばかりでなく、害虫を殺した後も虫の嫌がる香が永く土に殘るので、虫が他から一匹も移動して來ない。また植物を刺戟して生長を助けるので、良果が增收できます。しかも用法簡單で藥害なく軟い新芽や花を傷める心配がない。
大阪市西淀川區大仁本町 株式會社 今津化學研究所

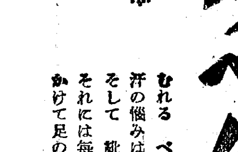

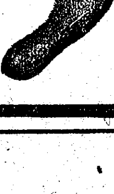

永き停滯から起上る
新しき飛躍への出發點

再編過程にある半島農村
中農村落を實體に觀る

——月・曜・産・業——
岡林特派員

半島は政治、經濟、社會、文化と物心全領域に亘つての一大轉換を遂げつゝある、それは大東亞戰完遂に重大な責務を負荷してゐる當然な方向であるが、また同時に半島自體が内包してゐた諸要因の綜觀としてそれ自ら選ばざるを得ないところの歴史的運命の途でもあつた、かゝる未曾有の轉換過程に立つとされる半島統治の新しき物的目標として着任早々の小磯總督が眞つ先に掲げたものは農村機構の再編成であつた、半島が戰へる東亞の緊急なる要請に應へ、その中に自らの新しき發展と飛躍を用意するためにも、長き停滯の眠から起ち上らむとする歴史的體驗を果す意味においても、半島社會構造の基礎であり主柱であるところの農業及び農村がその轉換の出發點となり、その全編成の基底となるものであることは絶對的な事實であつた、然も客觀條件は農村自體の内部において、また外部からの推進においても完全に成熟し再編成の實行を必至としてゐたのである

阻害事情打破

既成の農村構造をもつてしては最早戰時體制がなす要請への積極的寄與も大東亞共榮圏建設への參加にも物的に人的に自らなる限界に到達してより擴大することは困難となつた、これらの希望と要求を滿たし果さすためには、阻害事情たるものを打破し新たな編成をもつて當らねばならなくなつた、一方鮮内における自己體制の安定のためにも歴史的後進性の中に沈澱した巨大な農村の存在は、極めて發展速度の早きその他の部門との間に著しい不均衡と跛行を生じさせ、相互に制約し合ふ惡作用の擴大となつて、その不健全性が鋭く表面化するに至り編成替を必要としたのである、かくも農村機構の再編成なるものは現下半島の核心であり、根底となるものである、さらにそれは最も大きい脆弱性を衝いてゐるのである

中農化の方向

小磯總督は農業勞力の合理化と農家經濟の安定を所期して、その方向を小農保護政策から脱却し、中農化にこれを求めてゐる如くであるが、一面その的確さをもつて驚嘆させるとともに一面において既成機構のそれと接觸する摩擦の巨大さと歴史に基づく深大さを知る人々の間においては、その英斷の實行性に半ば疑ひの目を向けつゝある、それは本問題の解決がいかに困難であり、それを遂行するところの政策がいかに革新的なものであるかを直截に敎へてゐるのである、これほど反響を呼んだ問題の明日を豫斷することは出來難いけれども、相當突込まれた規模をもつて展開されるであらうと推測され得るから十分な大きさをもつてその實行を期待出來るものであらう、それは記者（岡林特派員）が最近になした農村の實態觀察の結果からも導き出すことが出來る短い期間であり、極めて小さい部分的な一局部を觀察の對象としたのであつたから全般をこれから推し出すことは大きい錯誤を生ぜしめることであらう、然しその特殊地帶の環境と條件を考察し農村第一線の生產様相を成す具體的素材とその組合せ方を拾ひ上げ、これを觀て行けばそれは全體の色調をも判定させるに足るものであらう、勿論歴史的課題たる半島農村の再編成がいかなる基礎の上に立つものであるかを正しく知るためには全農村の實體を知ることを必要としてゐる、然しそれは多くの人にとつて不可能なことであり、また許されてもゐない、そこにおいて記者のこの特殊な觀察の明確な報告も十分な意味を持つてくることが出來る、事實またこの觀察において記者は全般的な再編成を推し進めてゐる諸事情を認識し得たと感じてゐるのである

平南道龍岡郡海雲面城峴洞について、廿三日から廿六日まで約四日間に亘り觀察し調査したのであるが、南鮮地方の集約農業と對比される西鮮地方の特殊性に加へて龍岡郡一帶はさらにこの地域内にあつても特殊な條件を具備してゐるところであつた社會經濟の立場からも社會構造の見地からも、まづ半島の農村としては最も惠まれてゐる部分であると考へて差支へないところである、そこでまづこの特殊地帶を說て行く前提として朝鮮農業の全般を浸動とし地域的差異が近づいて來る要因を說明してみねばならない

西鮮の特殊性

かつて自足經濟として原始生活の中に長き冬眠を續けてゐた朝鮮の農村が近代化の出發をなしたのは極めて歴史的に新しいのである、そして近代的な貨幣經濟、すなはち商品生產經濟の浸透には都市と農村、またその地理的諸發展においてさらに近代交通手段の有無とかの度の相異といつたこと等により完全な商品生產經濟の確立を終つてゐるとはいへ、それ／＼における浸透の度合には著しい濃淡が生じたのである、大農場經營が存在する一方には最も原始的生產様式であるところの火田民が未だ相當な數に達してゐることは、その落差がいかに甚だしいものであるかを示してゐる、これを農村機構の分布上についていふならば南から北へと資本制の發達が移り海岸線平野部から山間へと進行が漸減となり、原始的な自然農業をもつて終つてゐる、それは南ほど水田耕作の密度を濃くし、北へ行くにつれて畑作地帶となつてをる以上、投資の對象とされるものが、地主計算に基づき、すなはち收益力の高い米作である限り當然な成行であつた、かくして南鮮地方には早くから大土地所有が進行し、耕作されるものは商品作物として、最も集約化された農業が營まれるに至つた、そこから必然的に零細規模に立つた小作農が

壓倒的部分

を占めることとなり、近代農村の惱める様相を典型的に露呈させた

これが北に向ふにつれて大土地所有制が薄くなり、農民的所有が多くなつて來る、そして農村協同體の遺制を多く殘存させてその上に現代的な經濟の波動を受けつゝ、比較的に明るい平和な農村を構成し、西鮮的特徴を形造つてゐるのである、さらに北鮮地方はより擺蕩されて人爲的機構上の惱みから解放されてゐるが冷害凶作等の苛酷な自然條件の下にあつて、打ちひしがれた陰慘さを持つてゐる、また西鮮地域にあつても平南道は二毛作の限界線にあつて恰度一毛作との混雜地帶をなしてゐる、それに比し黃海道は遙に近代化の洗禮を受けて土地所有の集中が進み殆んど南鮮と同樣な條件となつてゐる、平北道は一毛作地帶であり海岸地域の少部分を除けば自然農業に依存接近してゐる、然しこれら比較的安定されてゐた西鮮地方の農村機構も近年における大土地所有の發達によつて崩壞過程をたどつてゐることは注意されなければならないが特に黃海道は甚だしいとされてゐた

明るい龍岡

これらの關係において觀察地たる龍岡郡の特殊な地位を取上げれば鎭南浦に相接して朝鮮一の廣大な黃海灘の鹽田を持つ海岸地帶で西鮮としては惠まれた天候の條件もあり基本的には西鮮的な土地關係制度の上に立ちつゝ然も營農作物の取入れが巧妙に行はれ

栽培技術も

相當進んでゐるといつた近代化の受入れ方も最も好條件の下になされてゐる、さらに兼業にも鹽田等があつて十分餘力が與へられてゐる、こゝに龍岡の意外な明るさがあるのである、高い技術と氣候に惠まれて陸地棉耕作限界は京義線南端から江原道へ東西にはゞ一直線で切る以南であるが、北部にあつては龍岡郡が中心となつてゐる、そして龍岡を立地の中心に半徑を描いて南北へ山間部へと密度を薄めつゝ撒り散つてゐるのである、これは同時に農業商品化の自然條件に基づく後づけだともみられる

多角化行はる

平南北一帶の棉作反別の全耕地面積に對する割合は八パーセント八であるが、龍岡郡のそれは一七パーセント七にも及んでゐる、さらにリンゴを先頭とする果樹園が非常な密度の濃さでもつて發達をみせてゐるのである、これらを要約していへば、田作地帶であるから南鮮に比較し米穀一生產の機構によらないところの農業の多角化が行はれ、土地利用率が低いとしても勞働配分が田と畓との組合せによつて

耕作規模の

著るしく大となつてゐるにもかかはらず適格かつ合理化されてゐる、然も反當收穫率は高く南鮮を拔いてさへゐるのである、數字についていへば耕作面積が一町歩以下は自作農において三六パーセント、小作農においても三七パーセント五に止り、南鮮の零細農化ぶりに對比しその健全性を立證してゐる

惠まれた地區

ここにこの地方農家經濟の安定性がある、いはば朝鮮の農村機構中にあつて、龍岡は最も有利の條件を保有してゐる最も惠まれた特殊地區であつた、そこでは外部事情の變動に彈力性を示し、戰時下にあつてむしろ豐富化さへ招來させてゐる如く思はれる、然し新しい意味の近代的な事情において農村の危機はこゝにも明瞭に現れ、朝鮮農村が何故に緊急な再編成を必至とせざるを得ないかを切實に敎示してゐるのである、かゝる特殊な理由を持つてゐる故に記者は觀察地として龍岡を選んだのである

勞力問題の解決

そこで農村が再編成されるに當つていかなる方向が採られるべきを至當とするか、またそれを實行するに當つての地域的な條件の差異がいかに作用し、いかなる受け方をするものであるかをそれ／＼舉ばさせられたのであつた、それはたゞ一つ、勞力問題をいかに解決するかにあり、結局土地問題に歸してゐるといへるのである

この様な前提の下に龍岡郡海雲面城峴洞に入つたのである、こゝでは地主と語り、炎天下に除草勞作に從事中の農民と話し或は中堅農民の意見を耳にしたのである、以下はこれを基礎に面事務所の調査を附加して成つた報告であるから幾分數字等には統計と異り間違ひも入つてゐることは已むを得なかつた

城峴洞の概觀

樂浪の古跡としてゆかり深い城峴洞はなだらかな丘陵地帶にある村落で上下の二洞に分れてゐる、總戸數百五十一戸、人口八三五名百卅五名、內農業戸數は約一三パーセント、上洞は農業七〇戸その他七戸、下洞は農業戸數六八戸、その他十二戸、住別人口は上洞農業男一九七名、女一七二名、その他男一七名、女二名、下洞は農業男一七六名、女一九四名、その他男一九名、女三〇名、この內上洞は、地主八戸、自作七戸、自小作廿一戸、小作三四戸、下洞は地主八戸、自作一〇戸、自小作一一戸、小作三九戸、耕作面積は上洞一五四町五反五畝、內畓十八町九反、自作は四町一反一畝、小作十四町七反九畝、田一三五町六反五畝、自作六一町四反五畝、小作七四町二反、これら農業生產戸數六二戸に對する一戸當の平均耕作面積は畓三反、田二町一反九畝、併せて二町四反九畝、下洞は一三五町三反五畝內畓二七町八反六畝、自作一二町四反二畝、小作一五町四反四畝、田は一〇七町四反九畝內自作四五町二反五畝、小作七二町二反八畝、その農業生產戸數六〇戸一戸當平均耕作面積は畓四反六畝田一町七反九畝、計二町二反一畝といふ形態にある

地主は七、八町歩

地主は最大七、八町歩程度で、多くは五、六町歩程度の零細地主であるとされてゐた、しかも不在地主は昔から發生してゐず、駐在地主として直接生產に協力する割合が他に比し強く、例へば勸農、役畜の貸與等によつて生產から完全に遊離してゐないで監農として間接の參加をなしてゐる、いはゞ全村が農業生產に活動してゐるといふのである、これは大體西鮮地方の一般的傾向で、南鮮の不在地主と對照されるものである、こゝでは大土地所有が發達しなかつた理由としてはかう說明してゐる

朝鮮の近代的土地所有制度は封建制の所有關係を繼承したもので、その上に發展して來たものであるから、土地の兼併、集中の速度には南北において差があつたとしても基本的なものは出發點となつた封建制所有である、すなはち西、北鮮の人は李朝末期の過渡期を除けば官吏に登用されることなく、兩班階級となり得なかつた、それらは南鮮方面からのみ現れたことによつて當初から南には大土地所有が存在してゐた、北は定州附近その他にかゝる遺制的殘存による大土地所有を除けば大體に農民的所有を越えなかつた、さらにその後の資本化速度が南に強く北は弱かつたことによつて現在の如き關係に至つたとするのである、これと並行して相續制が長子相續でなく分割相續をとつたため所有の細分化が行はれる、これに近代の土地集中運動が南北に異つた作用をなして今日を成したとする、いづれであるにせよこれらが複合されて生成されたものであり、封建的遺制と近代化の運動が並列してゐることは事實である、そして今後に問題とされるものは近代的所有關係の發展方向にあるのである、西鮮地方もこの波を漸次受けてゐるとされてゐるが、ここ城峴洞にも不在地主が現れて來てゐる、原因は地主の都市移住と自作農が滿洲、都市への進出、轉業による非常に零細な不在地主化との二傾向である、經營形態からみれば全戸數に對しての小作農の割合は決して少くないが、耕作面積は南鮮の零細ぶりに比して著しく大きいのである、土地利用率の差異を考慮しても未だなほ十分な大きさを持つてゐると云へる

自家勞力で營農

實際としては南では想像も出來ない三町歩、四町歩を經營する小作農が七、八戸もこゝには實在してゐた、驚くことは一町歩も耕作してゐる農家が、日雇等をなさず、單にプマシ（手間替）と稱する朝鮮の傳統的な共同交換勞働慣度の外郭勞働力に依存するほかは、全て自家勞働力によつて十分營農を賄してゐる、然もその家族勞働力は補助勞働力を加へても僅かに五人であつた、ここにおける一般的な耕作面積は前掲平均數字より高い畓一町歩、田二町歩以上といつたものが多いのである、これは適正規模を考へる上に有力な資料を提供してゐるものといへる、反當勞働力は畓十日乃至十一日、田六日乃至七日が普通とされてゐる、これを十五年末各農事試驗場調査に基く數字（これは比較的有利なもの）によれば南鮮男一四、六日女三、四日計一八日、畓作は一、三日、西鮮の例として黃海、咸南平均男一三、四日、女〇、九日、計一四、三日、畓作一、六日と比較して極めて能率的となるが、普通平南のこの邊りは十二、三日だといふことであつて、いづれにしても勞力利用が合理的であることが反證される、そのために農法が南鮮の集約化に對比して粗放化を免れないのであるが反當收穫率は劣るどころかむしろ幾分高くさへある、海雲面長は畓反當籾にして九二斤六〇叺程度（玄米換算約二石）乾畓同四〇叺、陸稻普通四〇叺よければ六〇叺といつてゐるが擔當者はよくて玄米三石、平均二石五斗といひ、城峴洞では普通籾四石五斗（玄米換算約二石三斗）としてゐる、喰ひ違つた數字であるが全鮮平均一石五斗より高いことは間違ひあるまい、これは適正規模農業が粗放化でありとされながら集約農業よりも收穫率においてすぐれてゐることはよしこれを譲つて例外的であるとしても重大な意味を農村編成の新方向に示唆してゐるものである

畜牛と飼料問題

役畜たる牛は城峴洞に所持する成牛全部で廿一頭、これの減少はこの十餘年間のみでも著しい傾向であるとされてゐる、同時に牡牛は非常になくなり現在は一頭もゐない、農民は仔牛が澤山になつたと語つてゐる、これは牡牛が運搬用として都市へ行くか、農民自體が近郊間に牛車による運搬業へ轉化したかの二つによつてゐる、畜牛で最も困しいのは飼料問題であつた、山林地帶が立入を禁止してゐるため困難となつたことと、昔は山で易々と飼へたものが、路傍、河邊等耕作地附近で飼はれねばならないために成人を要し勞働力使用上に困難化したことが取り上げられてゐた、これは大體全鮮的に農村が突き當つてゐる問題とみられ諸力の耕作參加率向上が切實となつてゐるとき、これの打開は緊急な性質を帶びてゐると思はれる、勞働技術の點は一般水準より高度であらうことは十分推定されるが、實際についても正條植が發達し、灌漑には西鮮獨得な貯水沼が無數に設置されてゐる、三町歩の畓を採つてみても約四十坪から五十坪程度のものが四乃至五ケ所ある

揚水方法は一度に四人を要する桶でくみあげるやり方をとつてゐるが最近は勞力不足で一部水車が採り入れられた、然しこの様な勞力濫費は極めて危險であり揚水施設には大改善を必至としてゐる

現在その他に入つてゐる改良農具は稻扱器、精米用の石油發動機（一軒あつたが停止されて原始的な盲馬の石臼が數軒復活してゐた）程度で改良化がかかる農閑期をも利用し得る段階に限られ、勞力を集約的に要する畓耕作の基本的な部分灌漑、除草、田植作業に改良農具の採り入れが全く放任されてゐることは勞力使用の均衡化について何らの考慮がなされてゐないことを意味し、商品經濟に任せ切つた惡い結果である、婦人勞働の參加は從來田作のみに限られてゐたが、最近では畓耕作にも積極的な參加をみせた、然し戰時に從來の共同耕作編成の中に能率未だ低き婦人勞働をそのまゝ入れてゐるがこれは依然として來て男の能率まで低下させる傾向が強く、作業編成について能率維持のために再檢討をせねばならないとみられる

離村の傾向漸增

離村傾向については極めて危險狀態にあり、漸增しつゝありとされてゐた離村の形態には三つの分野がある、第一は地主、富農階級の離村で、高等敎育を受けた彼等子弟の都市移住で多くは役人、會社員となるものである、最近五ケ年間に城峴洞で廿四名を算へてゐるが、この分野に屬する層の離村は、直接生產者でないから全く問題外とみて好い、第二は國民學校を卒へた小作、自小作層壯丁の積極的離村である、現在まで八名であるが、高賃金をねらつて都市の商店、工場行きは最近特に顯著な傾向となつてゐることは注目に値ひする、第三の分野は無學健康な貧農層の敗北的移動である滿洲移民、土建勞働等單純肉體勞働者化しての離農である、これは一戸全部が轉出する完全離村の型で十七戸に達してゐる、この中第三分野の型は安定した中農の崩壞を促進する作用をもたらせる憂ふべき離村型であり環境として最も近代的な要素から成つてゐるものであり、今後の推進方向をいかにするかは重大な意義を持つて來る

大體三型の離村者併せて總數は九十五名位となつた、そして傾向は時間的に急激さを加へて來てゐる、一般的勞力問題の滔々たる浸透ぶりはかかる強固な地盤にすらも容赦なく展開してゐる、まして南鮮の如き人口過剩、耕地不足の零細農の場合はより深刻な様相を呈してゐることであらう、ここでもモスン（年期奉公人）は大てい中農程度の家なら一人、二人ゐたのであつた、多いところは廿名以上にも達し、僅に給食、年二回の仕着せがあつて高いのが年卅円、普通廿円の報酬であつた、昨年位まではこれも七十五円であつたが、今では村全體たつた二名、しかも農業勞働とはいひ難い果樹園に一名づつゐる、いづれも南鮮から來た者で一人は出込み年二百四十円、一人は家族移住で家付四百円（食費なし）である、も早本來のモスンは事實上解消してゐるとみられるべきである

封建的勞働の惡條件下にあつたモスンは全鮮的に他へ吸收されるか自ら流出するかして消滅の過程を完了しつゝある、これも一種の農村現象であらう、中農程度の農業經營については昨年の數字で百勞働日、反當籾四石五斗九十円、支出は家族外勞賃廿円、金肥九円、種籾代一円、小作料四五円、農具五円、粟の田作（自作の場合）は反當六勞働日、收穫高二石五斗（一斗一円五十錢とする）卅七円五十錢、支出は肥料代四円、外部勞力卅五円、農具十八円五十錢、これの耕作面積を二町歩とし、家族五人とすれば全收益四百五十円一人當九十円、月七円五十錢、乘副業收入を相當額見込むとしても生產農家の收益は絕對に惠まれてゐるとは云ひ難い

新副業方法

農閑期における人夫賃は一円五十錢で冬の閑散期は家族手當などの名目で或る定額を支給したりして勞力を吸收する條件を作つてをり、農家の農業離脫は深まるであらう、さらに副業、兼業について從來婦人の有閑勞力利用として綿糸の手織りをなしてゐたが自家用は五十斤に限定されてしまつた、新しく叺、繩莚が要求されてゐるが、田作地帶であるため藁が不足し副業として十分な効果がなく代償が乏しいので無理を生じ、飲酒、賭博の惡風が横行し始めた、かかる不健全性除去のためにも新しい副業方法による解決が必要となつてゐる、肥料は金肥增配遂行上大きい問題であつた、南鮮同樣商品生產制をとつて高度の農業を營むこゝでは特に困難さを加へてゐるといふ、金肥は窒素肥料のみで加里、燐酸肥料が無い、堆肥增產によるほかはないが、著るしく勞力を要するので農民は他の副業勞働を求めて回避する、青草刈りに一日一人が四チゲ位（十一貫）一駄（十チゲ卅貫）一円廿錢とすれば五十錢の勞銀にしか當らない、堆肥は畓に使用せず田作（ここでは二年三作）に使用するのであつて二年に一回反當卅駄（九〇〇貫）を投ずるのである

勞力配分については單位編成の關係で二家族の共同が行はれてゐる、地主も同一耕地を二戸に共同小作させてゐる例が多いといはれる、こゝでは畓の如く季節的集約を必要とせぬ田作が主なもので好能率を示して餘り南鮮のツウレーの如き共同耕作制度は發達せず、單純な交換勞働たるプマシ（手間替）のみで補充してゐるが、今後は何らかの共同作業化をせねばならなくなるであらう、そのためには機械農具の新な參加を中心として行ふことが最も妥當だと考へられる

◇　◇

面の指導に對し保守性の強い農民は却々頑強に拒んでゐるらしかつた、同じ様な意味で託兒所問題に〃自分の子を育てるのもむづかしいのに誰が他人の子を育ててくれるものか〃とか〃乳も家もないのにどうして育てる積りか〃とか鈍いユーモアを飛ばして承知しない、指導者官吏、特に第一線の指導者の頭を切實に感じるのである、面の常會にも出てみたが政策は最高から出たきり未消化で終つてゐる、農民は生活に直接ふれた問題になると假令一錢でも眞劍になつてゐるが、理論的な道德などについては解つたか解らないか見當もつかない投げやりである、この點吏員もリレー式に上からの傳言として農民に與へて行くだけの様にみえる、說明などはもつと具體的に適格さを摑んで行くのでなければ效果は期し難いであらう、然し生活に切實さを持つた事項がどし／＼採り入れられてゐることはよい傾向だと感じた、ともかく現代的な潮流の中に流れつゝある城峴洞ではあるが、まづ最も安定した健全な中農村落であつた、一般經濟の水準も高く明るいことはこれら以上の諸現象から生れて來てゐるのである

ここに再び全朝鮮農村の再編成過程を眺望してゐるとき、農工併進の大方策に推進されて新しき産業の發展たる興起が、古き遺制の中に矛盾に滿ちた農村を顧んで擴大される限り、當然反働作用が働き好むと好まざるとにかかはらず自動的再編成が行はれる、かくして現下の農村機構は自ら崩壞過程を急いでゐるのである、齎り農業勞働のみを封建的給付の內に閉ぢ込め得るものではない、轉換途上に生じる生產の停滯を恐れることはこの自動的再編成から生じる、生產施策の農村現狀に目を蔽ふにほかならない、すでに海戰酣下にあつても條件惡き乾畓が主となり、數百萬坪も生產から離脫したといはれてゐる、最も惠まれた安定農村においてすらこれである、絕對的には未だなほ尨大な過剩勞力を包藏しつゝいたづらな農家の中に封建地代を維持した過小農生產樣式は自ら作つた見掛けの勞力不足現象を力として崩壞しつゝある、外形的には農業外の勞働條件が有利に働かれてゐることが作用してゐるとみせてゐるけれども、實質的にはその外部需要に十分な勞力を供給し得ない、農村機構の脆さと農業生產力の停滯性の中にあるのである、今や政策は人智の聰明を絞つて解決の手を差し伸ばさんとしてゐる、それは新しい發展力を朝鮮農業全般に與へるであらう、我々はその明るい新しい農村誕生をその政策に十分期待することが出來る、現在朝鮮が大東亞戰下に要請される負荷の一切がそれによつて果されるであらうからである

頑症の
痔と皮膚病に
痔の症狀に近き殺菌力と共に抗病力の強化、旺盛なる代謝機能發現等相俟つて卓效顯著にして、痔疾、皮膚科、泌尿科、諸疾病に治療上新分野を劃せるものと稱し得べく、殊に麻疾に對する奏效顯著なり
適應症 痔・皮膚病・淋疾・化膿症に
文獻進呈
カミツクス
發賣元 出致神光堂　神戸市葺合區
總代理店 花王石鹸株式會社

化膿症ニ
扁桃腺炎　感冒丹毒　外傷化膿　急性慢性淋疾
化学的 協力殺菌 消炎鎭痛
淋菌、葡萄狀球菌、連鎖狀球菌等を病原とする疾患の場合、直ちに本劑を使用すれば治療經過は非常に短縮され患者の苦痛を速かに忘れしめます。化學療法に伴ひ易い諸種の不快乃至不滿は、本劑獨自のゴール率組成と特定の三・四服用法によつて一掃され、化學療法ハ眞面目を發揮し好評を博してゐます。本劑によれば、一基性又は二基性の何れを撰擇するかの時間的經濟的無駄なく、一路治癒へ驀進し得ます。■五十四錠を三日間に（一日三回六錠宛）連續服用し四日間休藥するを1クールとし、急性は2クール慢性は4クールを治療單位とす。
全國藥店ニアリ品切ノ節ハ下記ヘ
最新多基性化學療法劑
内服 ケンゴール
東京市芝區通新町　總代理店 合名會社 河原商店
1錠入 1クール 一圓五〇　2クール 二圓八〇　4クール 五圓三〇　病院用 十二圓
日東製藥合名會社製品

絶讃上映中
長谷川一夫　山田五十鈴　高峰秀子　古川綠波
朝鮮映畫配給社提供　東寶映畫
續婦系圖
あらゆる女性の方にお見せしたい純情男心のかなしさ!!
京城劇場

K.G.W 印
吳製砥所製品
砥石全般
全鮮總代理店
株式會社 三笠商會
京城府岡崎町八
電話 龍山④ 一五一一 七二二一 三五〇一

怖いお子達の胃腸障碍

夏の失敗は胃腸です
失敗をせぬには仁丹の連用
寢冷えの腹こわし 食傷や 腹痛など 快よく防ぎ 健康一路へ
胃腸を強健に 食事をうまく 胸腹をすがし 元氣を旺盛 仁丹

商業及法人登記公告

[illegible]

成吉思汗の後裔たち (五)

川邊特派員發

松尾部隊長はじめ機關員諸氏と名殘りを惜みつゝわれ／＼一行は再び西ソニットへ引返した、少憩ののち目下歸省中の德王を王府に訪ふ、眼前に忽然と行手を阻む王府、その建築の雄壯華麗、絢爛たる草原の王城には一驚する、守衞は、德王閣下はこの先の競馬場へ行かれたといふ、王府から一キロばかりの競馬場は天然の飛行場といひたいほど凸凹のないなめらかな大草原だ、衞を通ずれば天幕の中から出てきた德王は涼しげな支那服にくつろぎ

『不自由な所を御苦勞です』

と鄭重な挨拶だつた、草原の德王はなんとなく若々しく見えた

『この競馬は日本式です、ゆつくり御覽になつて下さい』

さういへば競祭は馬祭らしきものを求めてゐたし、馬の代りに人間が點々と配置されてゐた、德王が從來の近代競馬も蒙古式なところが愉快だつた、そこへ德王自慢の御曹子で西ソニット旗長のトガルスルン君（二〇）が自らハンドルを握り自家用車を走らせてやつて來た、夫人や子息と歡笑する德王、英雄閑日月ありといふところ、德王とその一家に別れを告げたわれ／＼は蒙古幼年學校を見學した、宏壯な校舍で學業にいそしむ少年は合計百五十九名、一期生四十六名、二期生四十五名、三期生六十八名その教育方針は嚴正なる思想精神の上に堅實なる學歷と學術を修得するを目的とし、實踐、眞心、學問の學風を樹立、幼年學校こそ將來蒙古復興の原動力たるべき抱負と矜持をもたせ、特に日本語の修得は日本精神日本文化の把握理解に重點を置いてある、逞しい少年の言動は實にキビ／＼してゐる、一期生の學習室をのぞくとペン習字の練習でなか／＼立派な日本文字を書いてゐる

大東亞戰爭下諸君は何をなすべきか

と質問すると『ハイ』とばかり威勢よく立上つた一生徒は

勉學にいそしみ人格の陶冶につとめ蒙古建國に命を捧げます

と實に流暢な日本語で斷乎と答へた、日本の軍隊精神は日本人教官を通じて百五十九人の全員に浸透してゐることが窺取された

その夜われ／＼の宿舍へ德王からの贈物が屆けられた、德王の心遣ひに感激したわれ／＼はついぞその用途を講ずることを失念した、食べものであるとは疑ふべくもないが、いかにして口に入れるかゞ問題だつた、豆腐のやうに白くて柔かい、えゝまゝよ折角の心盡しを無にするなとばかりぱくりと口に入れたもの、酸つぱい味はお世辭にも美味だとはいへなかつた、うらめしさうに鍋の周りをくる／＼廻るのみだつた、我々はいつのまにかイソップ物語を演じてゐた

西ソニットには笑ましい想ひ出をのこしてトラックは百靈廟目指して驀進する、行けどもつきぬ綠の地平線、時には馬の大群あり、羊の大群あり、時にはノロの大群が動く

太陽の直射はきびしく身も置き所のないほどだ、一時間毎の休止も徒らに疲勞を增すばかり、車上の午睡もがくんと搖れゝば頭の位置は大移動だ、蒙古草原幻想の繪卷をほぐつてゐるうちにシラムリンだと叫ぶ聲、一様にごそ／＼と起き上つてのぞけば内蒙隨一の名を擅にするシラムリン廟は西藏式建築の粹をまばゆいばかりにわれわれの視野に展る、白と朱と金色が交錯する壯麗無比たる草原の離宮、そしてその背後には昭和十一年の綏東事件に蒙軍、德王救援のため馳せつけ、傅作義軍のため壯烈戰死し散つた小濱大佐以下廿九烈士の碑がある『稻妻や天に冲する大柱』の歌碑は廿九烈士の忠節を讃へた句であらう、殉職烈士の碑、諸沼若中將の筆になる碑は儼として靜かに頭を下げれば芳碑わが惰心をゆすぶる、衷心を滿めて廟の前庭に出ればゴーンと鳴る鐘を合圖にぞろ／＼と何處に潜んでゐたのか十歳前後の少年喇嘛からよぼ／＼の老喇嘛迄洞窟の前に集合してくる、色褪せた赤い衣、ナポレオンが愛用しさうな帽子をちよこんと頭にのせ樹下で坐禪の行をはじめる、それもいゝ加減な禪であるとは彼らの態度で判る、こゝに蒙古の癌がある、喇嘛僧こそ蒙古の癌でなくてなんであらう、寺院の中で明け暮れを念佛三昧に送りそれのみならいゝが、戒律を犯して邪淫に耽溺し惡性の病を流布するに至つては呆れる外ない、こゝで先覺者德王は本年二月王公會議で喇嘛の試驗制度といふ破天荒の一石を投じた、搖れる法燈…眠れる廟に大きな嵐が見舞つたのだ

第一回試驗の結果百四十一名の還俗者をすでに出したといふ

彼らは廟から牧地へ躍り消費の生活から生産の生活へ百八十度の轉向をなし蒙古興隆の一兵たらんことを誓はせられた、こゝにも新しい蒙古の決意がある、私は樹下で居眠りしながら念佛となへる彼らが眞の宗教に覺醒した時こそ興蒙の大進軍は草原に逞しく響いてくるのだと思つた

寫眞＝上は大草原に於ける炊事、下は競馬場に集る群衆（中央國民服は川邊特派員）

絢爛たり國王の府
日本語で『命捧ぐ』と誓ふ生徒

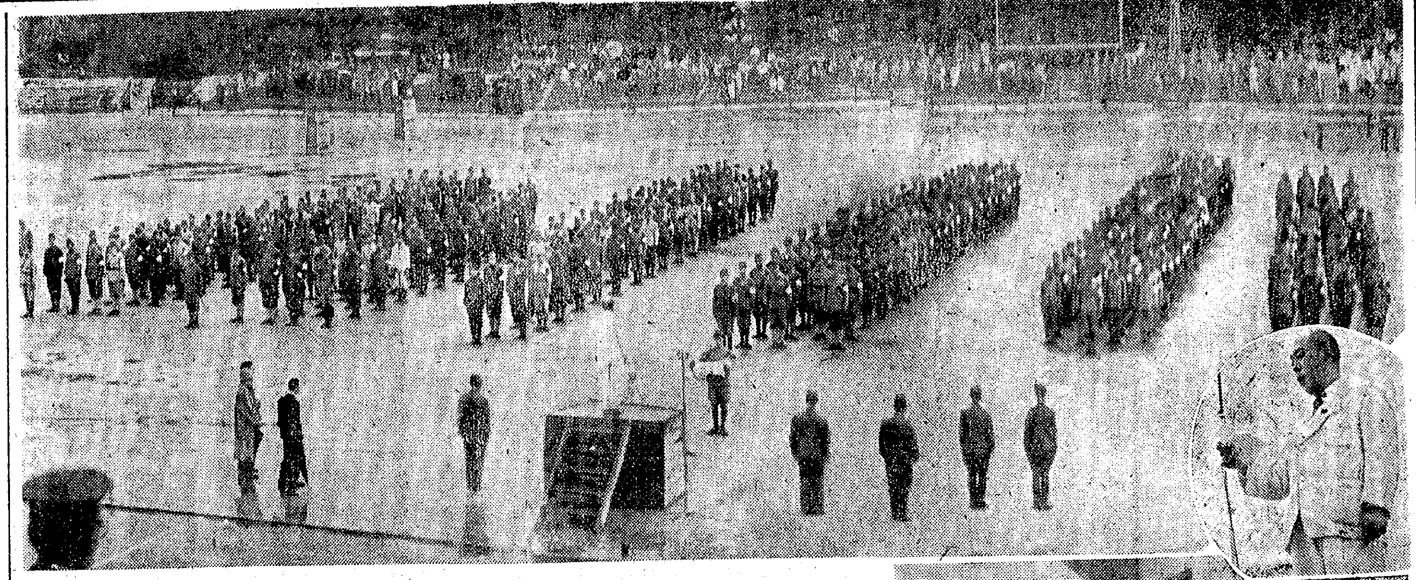
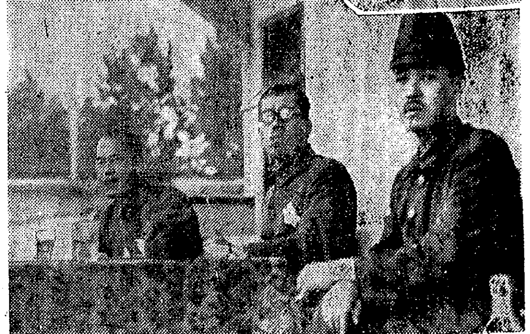

溌剌たり陸の祭典
徴兵制記念國防體力錬成大會
榮光、感激に乘せて
展ぐ若人の敢闘繪卷

徴兵制實施の感激も新たに皇民錬成の誓ひを銃後に宣揚する朝鮮聯盟振興會、朝鮮青年團、本社共同主催の徴兵制記念第一回國防體力錬成大會は二日午前八時卅分から盛夏の翠綠に映ゆる京城運動場で潑剌たる半島同胞の感激と興奮を盛つて擧行された

午前八時三十分喇叭隊の行進曲吹奏のうちに京城府青年隊八十隊より選ばれた男女一千の精鋭は國防服に腕章も凛々しく團旗を先頭に勇壯の入場式を開始すれば、會長高宮本社々長、名譽會長石田厚生局長、眞崎朝鮮青年團長、各役員來賓を始め參觀者全員起立してこれを迎へた、整列終つて國民儀禮に次いで高宮會長の

〃今日此處に、第一回體力錬成大會を擧行するに當り諸君の元氣潑剌たる壯容に接し誠に欣快とするものである、去る五月九日朝鮮に徴兵制發表の日我々一同は歡喜、感泣し皇恩の廣大無邊に一死國に報ずる覺悟を新にした、半島同胞はこの國民最高の光榮のために愈よ心身を錬磨し君恩に報ぜられんことを切望する〃

との挨拶を行つた、眞崎青年團長の訓示に次いで林幸一君大會出場選手を代表し

『我等は國防體力の要諦を目指し戰力增强の實を發揮せん』

と力强く宣誓、石田名譽會長の告辭あつて競技に入つた、男子の鐵弓引綱走に開始され、手榴彈投擲突擊、障碍通過競走と勇猛果敢の皇軍將兵を偲ばせる壯烈なる國防競技が押し進められる、同十時五十分喇叭とラツパが吹奏された大會總裁田中總監の臨場である、飛馬驚も颯爽たる田中總裁は起立して迎へる一同に擧手の禮を返して總裁席に着席、引續き競技は擲彈競走、早駈競走、女子防空作業と進められて午前中の種目を終り午後一時再開、この頃白衣の勇士も隊長指揮の觀覽者席に陣取つて熱心に觀入れば競技は豫定通り進められ最後にこの日の出し物銀輪部隊の壯麗な分列行進、特別參加した廿二部隊の銃劍術を披露、實戰宛らの錬成に半島青年の意氣を昂揚かくて午後四時十分競技終了、全員起立の下に感激の閉會式を擧行、參加選手代表の手によつて國旗を降下して意義深い第一回國防體力錬成大會を終了した

氣合も實戰宛ら
廿二部隊勇士の銃劍術

廿二部隊勇士の銃劍術は大會中の白眉だ、佐野敎官の號令一下防具に身を固めた一個中隊の兵士は裂帛の氣合と共に繰出す銃劍に凄愴の氣を漲らせて演技開始、まづ誰にも呑みこめる準備運動から始めて基本動作へ導いて初心者のための教習試合、兵士は息つくひまもなく再び銃劍を構へた〃えいツ〃と裂帛の氣合と共に繰出される銃劍は正に凄愴、かくて直突に膺突に手練の早業を見せ憩ふ間もなく最後の模範試合に入つた、六組の兵士が皇軍の威容を誇つて競ふ技術と意氣の發露に觀衆も思はず手に汗を握れば兵士たちも流れる汗を防具に滲ませて競ひ戰友を偲んでか〃えいツ〃〃やツ〃の氣合にも一段と力が籠つて徴兵制記念大會の意義を認めたのであつた

颯爽行進の銀輪部隊

大會の掉尾を飾つた京城奥服外商組合青年隊一百名の自轉車隊分列式は日頃の外商に鍛へた双輪の操作を基本に更に組織ある訓練の跡を見せて見事な機械化振りを發揮した、佐藤隊長のかける『頭右』の號令に岡副會長へ對する敬禮が終ると右へ隊列を展開、二列縱隊となつて行進隊形に入り乘車を開始して場內を一周分列行進を行つた、各種競技の會長の前方を通過する毎に行はれる分隊每の鮮かな敬禮正しい間隔の下に紊れぬ操輪の腕を示し滿場の拍手を浴びて再び定位置に戻つたが專門家も舌を卷く見事な訓練振りには見物中の白衣の勇士達も嘆聲を送り大會各種目の最後を華と飾つたのである

大會スケッチ

☆……大會總裁田中總監は午前十時五十分頃で會場に現れた、競技は男子の擲彈競走だ、近くにゐた古市京城府尹を總裁席に誘ひ寄せ競技に見入つた、潑剌たる若人の意氣と敢鬪ぶりとに魅せられた田中さん兩手を握りしめ顏をすくめる、古市府尹が話相手を默つても飽込む暇もない程の熱心さ、やがて女子青年隊の防空作業、歩兵作戰の眞髓たる二千米行軍競走など銃後若人の逞しい躍動美をたつぷり二時間に亘つて堪能、午後○時卅分頃引揚げた

☆……防空作業競技中のこと暑さの爲か選手がばつたり斃れた、之を見た本殿隊の女子青年團員日頃の手腕を見せるはこのときと救急箱を抱へて飛び出し繃帶衛生酒をぐつと口の中へ流しこんだ、暫らく舌甜めずりやしてゐた選手、元氣を取戻して競技にまつしぐら

☆……青年の血を沸かせた二千米競爭が始まつたとき、突如群衆の中から飛び出した一青年が無斷で競技に參加、一周二周遂に決勝點で見事三等賞、だが悲しいかな無斷參加の青年、大會役員が近づくと脱兎のやうに群衆の中に逃げ込んだ、この青年丸ビルの哥兒ちやん、同町內の青年が參加してゐるのを見て羨ましくて堪らずツイ無斷飛入りしたもの大會役員もその心情に同情〃飛込選手〃はいけないと見のがした

☆……奥服外商組合の銀輪部隊が見事な隊列で分列行進を行つてゐた際、どこから迷つたか純白の山羊が一匹場內に迷ひ込んだ、この闖入者は小さい尻尾を振りながら自轉車隊の行進にまとひつき觀衆をハラ／＼させたが一糸亂れぬ隊列の堂々たる步調に威壓されたか間もなくどこかへ姿を消した

寫眞說明＝上から大會入場式、高宮會長挨拶、觀戰中の田中總裁、押寄せた觀衆

石油に絡む傳說
累卵のコーカサスを衝く

【東京電話】ロストフ陷落しスターリングラードを指呼の間に望んでフオン・ボツク元帥の指揮する獨南軍精鋭は今や破竹の勢ひをもつて北部コーカサスを死守するソ聯軍を壓迫してゐるが、コーカサスといへば直ちに石油を聯想するほど全ソ聯石油產出額の八十七パーセントを受持つこの地方の重要性こそ、今次獨ソ戰にはじめて見る華々しい資源決戰として極めて重視されてゐる、わが國石油の權威でごく最近まで同地方附近を視察して歸つた帝國石油副總裁大村一藏氏は同地方の概要を左の如く語つた

黑海とカスピ海に挾まれ我本州に樺太を加へた面積を有するソ聯コーカサス地方には標高五千米におよぶ高峻なコーカサス山脈が縱貫し黑海とカスピ海沿岸地方のごく小部分を除いては殆ど全部が山岳地帶といつてよいほど山が多く、その中にはカスベツクやエルブルーズなど一萬尺以上のものがあるがエルブルーズについて面白いこの地方の傳說がある

昔ギリシヤにペルミシースといふ神樣がゐて全智全能の神ジユピタよりいろ／＼の智能を盜んでは人間にこつそり教へてゐた

火を用ひることも人間がこの神から知つたのであるがジユピタはこれを察知して非常に憤りペルミシースを捕へてエルブルーズ山頂に立たせそのところに群棲してゐる鷲の餌食に供した、鷲は好餌とばかり蝟集して之を啄み傷口より流れる血潮は谿谷を傳つて地にしみ込んだが、これが石油になつたといふので、火を盜んだ神の血が石油になつたところに面白味があると思ふ

コーカサスで產する石油二千六百萬トンの內譯はバクー二千百萬トン、グロズニ二百五十萬トン、マイコツプ二百五十萬トンでロストフやスターリングラードからも少々出る、私は度々獨ソ戰は資源戰爭だといつて來た、ウクライナの穀物や鐵鑛は戰時食糧問題解決のためでありこれを得たドイツのつぎの手は大兵器を動かすに是非必要な石油資源の獲得に向けられるであらうと豫測してゐたが、果せるかな南部作戰が最近頓に熾烈の度を加へて來た、私はドイツがコーカサス地方を完全に領有し得るならばモスコーを陷したりレニングラードを攻略するため莫大な犧牲を拂はなくともドイツの意圖する對ソ聯戰線の目的は十二分に果されてなほ餘りあるとまで極言出來ると思ふ、ソ聯としてもコーカサスに近接してイラン、イラクを控へたことゝて是が非でもこゝを死守せねばならぬところなので、戰線に反響するだらう

赤誠に花咲く
當籤金で買つた債券がまた當る

京城本町三集會所衣川朝治さんは大東亞戰を勝ち拔くためにと第一回彈丸切手五枚を本町三郵便局で購入したがその中の一本が當籤二円を頂戴したその金で八日賣出の第二回彈丸切手一枚買求めたところ福は福を呼んで一、二九九番が見事千円當りとなり衣川さんの愛國心に花が咲いたと近所でも評判なほ本町三郵便局は第一回彈丸切手賣出數が僅か六百枚の少數だつたが一等一本、二等二本の當籤率で幸運局としてこれまた話題を集めてゐる

智恩院の梵鐘
回收戰線にお召

【京都電話】町から村から愛國の金屬供出が行はれてゐる時、淨土宗總本山智恩院の銅鐘堂である勢至堂の梵鐘（三條の住、五郎左衛門尉國次作）が法堂を出て近く回收戰線のお召に應ずることになつた、この鐘は準重要美術品級のもので德川時代より山門時鐘として一山僧侶に時を告げてゐた、同寺では三日午前九時半から小林管長正僧正導師の下に一山僧侶出仕、盛大なる惜別の鐘供養を執行するが、その盛儀は日映がフイルムに收めて全國で上映する

陸軍省記者團入城

大本營派遣滿洲國視察陸軍省記者團一行十三名は陸軍報道部武田大尉附添ひのもとに二日午前七時四十五分入城、朝鮮神宮に參拜の後宿舍朝鮮ホテルに入り少憩これより市內見物を行ひ正午板垣朝鮮軍司令官を龍山官邸に訪問午餐を共にしつゝ懇談した、同午後六時半から明月館における總務局長招待晩餐會に臨み三日は午前中總督府訪問後志願兵訓練所を見學し午後四時五十八分京城驛發滿洲に向ふ

華府の晝間防空演習

【ビシー卅一日同盟】アバス通信ワシントン電によればアメリカの首都ワシントンでは卅日開戰以來最初の晝間防空演習が實施され數千の役所、事務所の事務員は地下室に避難し街は約卅分間に亘り人の往來は杜絶した

鈴木孝雄大將入城

新京において開催の東亞教育大會に出席の鈴木孝雄大將は歸途二日午前十一時五十分京城驛着のぞみで寄城、午後一時卅分總督官邸に小磯總督を訪問、挨拶をなしたのち同二時四十分京城驛發あかつきで歸京した

時局下のたしなみに　ナリス　セットローション

治せ　肺病　ろくまく　無代進呈
先づ熱せき痰を去れ
結核を不治と云ふ勿れ、それは今迄の療法が間違つて居たのだ。結核は先づ、熱、盜汗、せき、痰、不眠症等の苦痛を去り、而る後に自然に盛り上る抵抗力で病巣を固まらせ、全治をまつべきだ。ムサシゲン錠は此の原理により、幾多の實驗者に感謝されて居る。
○結核療法の新原理　○無料實驗記錄用紙
東京市小石川區西原町二ノ五　むさし製藥本舗
ムサシゲン錠

海遊びでよく髮が荒れます　あとのお手入れに忘れずこの一滴をつけておきませう
ランラン香油

看護婦、產婆生徒募集
一、看護婦科　三十名（高等科卒業者無試驗　六年卒業者入學試驗）
一、產婆科　若干名（六年卒業以上入學試驗）
入學試驗九月八日詳細照會　願書八月末日限
京城帝國大學附屬醫院

パピリオ
クレーム三種、AとBとCあり。
粉白粉十二色（新しい肌色四種）
ほゝ紅十二色　口紅八色
東京麻布本村町伊東化學研究所

下痢　トモサン
トモサンは一時的の止瀉劑とちがひ、獨特の被覆吸着作用によつて、胃腸粘膜のカタルとタヾレを治し、さらに胃腸內の毒素、腐敗物を清掃するのが特長ですから、下痢、腹痛しぶり腹の回復が早く、また之で止まつたのが眞からの回復です。
七〇錢・一圓五〇・藥店にあり

晝夜　生徒募集　京城實踐簿記學院
秋期第二期生若干名　○出願期限八月二十日迄　京城府太平通大漢門橫入（電本四七六一番）

外傷疾患に
刺戟と副作用無く効果迅速！
外用　ピオギロン　液
丹平商會

府民館大講堂
八月四日夜七時半・於府民館大講堂
講演會　眞日本人の生活　生長の家本部講師　井上如水氏
拜み合ひの生活　瀧內秀綱氏
生長の家大講演會及光明講座
主催　生長の家朝鮮教化部

安田產婦人科
醫學博士　安田實
入院隨意

夏負けせぬやう　ネオトン

野崎肛門科
京城府岡崎町七（電龍九九三）
入院隨意

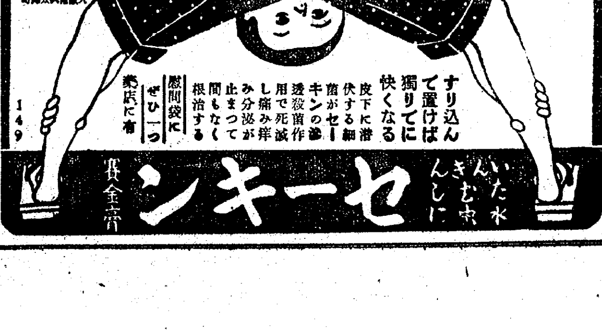
いんきん　たむし　水虫　ひぜん　くさ
すり込んで置けば獨りでに快くなる
皮下に潜伏する細菌がセーキンの滲透殺菌作用で死滅し痛み痒み分泌が止まつて間もなく根治する
慰問袋にぜひ一つ　藥店に有
竹村製劑所　大阪南久太郎町
セーキン

內科　胃腸病
入院隨意　菅病院
京城府元町二丁目　電話龍山二六番

淋疾にコノファミン

瀨戶醫院　外科　皮膚科
京城府旭町二丁目八番地
電話本局②二四九八番

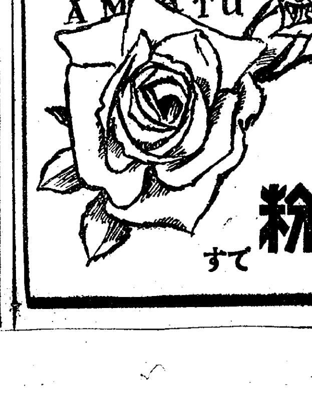
朝鮮總督府規格品
AMATU
薔薇の花の意匠がしるし
興亞化學工業の製
アマツ水白粉

武田產婦人科病院
附設　武田產婆學講習所
醫學博士　武田正房

敢闘する國防體力錬成大會

【寫眞】＝(上)青年隊の『障碍物通過競走』(中)女子青年隊の『防空任務』(下)青年隊の『手榴彈投擲突擊』

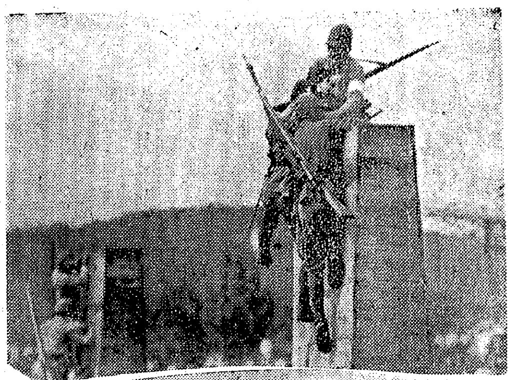

敢闘する若人一千

徴兵制度實施記念 國防體力錬成大會

逞しき哉、軍國調

全身これ闘魂、燃えたつ闘志

二日午前八時半、酷暑を極めた開會式によつて京城運動場に力強い幕を切つて落した朝鮮體育振興會、朝鮮青年團及び本社共同主催になる徴兵制實施記念第一回國防體力錬成大會は 陛下のお召しに應ずる光榮の感激をこめて、こゝに選ばれて集る八十青年隊千餘若人の血は高鳴り闘志は猛り立つた、榮えある競技は先陣の光榮を擔つて颯爽と登場した鐘路家族青年隊からなる『牽引繼走』をもつて火蓋を切つた、全鮮に漲る敢闘の火柱—錬成する彼等には感激の紅潮が映えて競技場は軍國調しさに溢れてゆくうちに『手榴彈投擲突擊』『障碍物通過競走』『擔架繼走』『早駈繼走』などつぎつぎとくりひろげられゝば、ついで女子青年隊の『防空任務』が戰勝に輝く皇國女性の健氣さを展開した、成績左の通り

午前の部

牽引繼走 ▲一組 鐘路1分3秒6、漢城1分6秒8▲二組 道川1分11秒、東化1分35秒▲三組 南山58秒、清雲1分10秒8

◇決定順位 1南山、2鐘路、3漢城

手榴彈投擲突擊 ▲一組 極洞1分55秒6、東大門2分16秒6▲二組 永登浦2分1秒3、舞鶴2分5秒8▲三組 泰昌1分55秒、錦町1分48秒

◇決定順位 1永登浦、2泰昌、3舞鶴

障碍通過競走 一組 龍山1分38秒、校洞1分51秒5▲二組 昌信1分14秒8、東大門イ組1分16秒5▲三組 朝鮮皮革1分9秒8、明倫1分13秒▲四組 南大門ロ組1分7秒

◇決定順位 1南大門ロ組、2朝皮、3明倫

擔架繼走 ▲一組 青葉2分6秒2、忠武1分41秒、德壽1分53秒4▲二組 芳山1分37秒6、又新1分53秒2、西江1分47秒3▲三組 丁子屋1分50秒、三中井1分56秒、谷同2分5秒6

◇決定順位 1芳山、2忠武、3西江、4丁子屋

防空任務【女子】▲一組 京城和洋食58秒、龍山和洋食1分29秒▲二組 東券50秒8、本券1分5秒4▲三組 興亞1分1秒9、鐘路券1分4秒7▲四組 漢城券49秒3、朝鮮券58秒8▲五組 彌生49秒4、新町53秒8

◇決定順位 1漢城券、2京城和洋食、3朝鮮券、4本券、5彌生

早駈繼走 ▲一組 錦町1分17秒、櫻丘1分19秒6、京畿1分20秒▲二組 壽松1分17秒2、崇仁1分18秒3、龍山1分19秒6▲三組 恩義1分15秒2、孝昌1分20秒2、淸凉1分17秒5

◇決定順位 1恩義1分15秒、2錦町、3壽松、4淸凉

行軍競走 ▲一組 三坂11分45秒4、漢南、竹添▲二組 阿峴10分44秒、麻浦10分51秒8、元町11分15秒6

◇決定順位 1阿峴、2麻浦、3元町

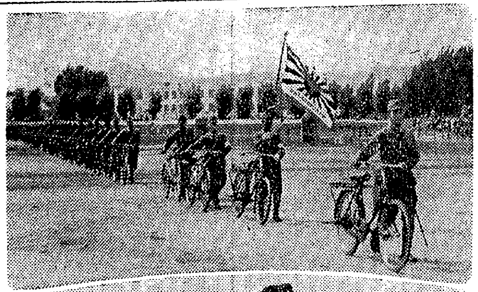

寫眞 國防體力錬成大會の花—特別出演【上】京城自轉車隊の分列式【下】二十二部隊の銃劍術

お召に備へよ

高宮大會會長挨拶

燦かしい徴兵制度實施の感激をこめて本日茲にその實施記念第一回國防體力錬成大會を開催するに當り、諸君の元氣潑剌たる此容に接して大いに意を強くする次第であります、既に御承知の如く本大會は半島同胞が長きに亘つて熱望してやまなかつた徴兵制實施の朗報が去る五月九日發表されましたが、この國民最高の光榮である 陛下のお召しに應ずるには國防の本義に徹して更に剛強なる體兵、體力の錬成を備へるにあります、茲に我が京城日報社では、朝鮮總督府に深り、田中政務總監閣下を總裁に推戴して、朝鮮體育振興會、朝鮮青年團と共同主催の下に半島青年の中核ともいふべき青年隊諸君と一堂に相會し銃後半島に鍛へるこの大會を催すことにしたのであります、今や皇軍の戰果は大陸を壓し太平、印度兩洋を制し日章旗は亞細亞の到る所に翻翻とひるがへつてゐます、而して大東亞建設は着々と進められ八紘一宇の大理想は正に世界の隅々に顯現されつゝあります、このときに開かるゝ本大會の意義と榮譽は洵に至高なるものがあると考へられます、諸君は宜しく前線勇士の勞苦に想ひを致し正々堂々國防競技の眞髄を發揮して戰力の増強に資し徴兵への光榮に邁進する半島青年の眞姿を示さんことを切望してやみません、終りに臨み本大會役員諸氏の御努苦に對して感謝の意を表するものであります、これを以て會長の挨拶と致します

宣誓

茲に徴兵制記念第一回國防體力錬成大會の開催せらるゝに當り我等選ばれてこれに參加し平素鍛錬せる體力氣力を競ふの光榮を擔ふ本大會の趣旨に則り國防體力の涵養を目指し戰力増強の實を發揚せんことを

右宣誓す

昭和十七年八月二日

徴兵制記念第一回國防體力錬成大會

選手代表 林 幸一

午後の部

炎暑の下、競技は火花を散らせて午後の部に入り四百米十鐵道繼走、輜重任務が沸きあがる進擊神も勇しく實戰部隊の錬成はいよいよ最高潮に達して、さらに女子の防空任務が鹹場をうならせると、いよいよ大會の華、軍隊から應援出場の廿二部隊一個中隊の勇士が皇軍の威容を偲ばせて銃劍術に敢闘を揮ふ、ついで百米、二千米競走が韋駄天によつて蹴が飛ばれると、朝鮮では初めての分列式京城奥服外商自轉車隊訓練が本大會の掉尾を遠しくかざつた、かくて競技は終了、午後四時十分選手役員は貴賓席正面に整列、閉會式に移り賞狀を授與、夏の陽に輝く國旗を降納して意義深き大會の幕をとぢた

北阿峴3分41秒5

◇決定順位 1孝昌2光熙3淸溪

防空任務（女子）一組南山53秒、淸溪▲二組南大門59秒8、三坂

◇決定順位 1南山2南大門

百米競走 一組朝運12秒9、丁子屋13秒、櫻井13秒1、淸川13秒2、▲二組龍山工作12秒8、和信13秒1、舞鶴13秒2、專賣13秒6▲三組三坂12秒7、昌慶12秒8、龍山13秒、獎忠13秒1▲四組櫻丘12秒2、府廳12秒6、恩義12秒8

◇決定順位 1櫻丘2府廳3三坂3三越5恩義5昌慶5龍山工作8朝運9龍山9丁子屋

◇女子決定順位 1內田15秒8、2福田16秒、3手島16秒8（以上京城和洋食組合）

二千米競走 ▲一組 泰昌6分33秒4、和信6分35秒、專賣6分54秒2、淸雲6分55秒、朝運6分55秒5、竹添7分4秒、東大門7分9秒▲二組 1元町6分19秒5、淸凉6分39秒、漢南6分43秒5、青葉6分51秒3、京畿7分7秒、府廳7分17秒2、龍山工作7分24秒、世界ゴム7分26秒

◇決定順位 1元町2泰昌3和信4淸凉5漢南6青葉7專賣局8淸雲9朝運10竹添

土嚢運搬繼走 一組日出1分15秒6、孝洞1分18秒3、西大門1分20秒8▲二組昌慶1分14秒、獎忠1分15秒、龍江1分23秒2

◇決定順位 1昌慶2獎忠3日出

輜重任務 一組孝昌2分51秒6、櫻井▲二組淸溪3分18秒8、鍾岩▲三組光熙2分53秒、

第16回都市對抗野球（第二日）

八幡8—4仙鐵

【東京電話】第十六回都市對抗野球大會第二日は後樂園で仙鐵對八幡製鐵、大同製鋼對横濱鶴見、東邦瓦斯對オール川崎の一回戰三試合を擧行、仙鐵對八幡製鐵は午前十時三十五分開始、八幡は劈頭金森の右越本壘打に一點を先取したが、二、三回仙鐵打線の奮起で逆に一點リードされた、しかし八幡は五回無死滿壘に陥つた仙鐵高橋投手をよく打つて四死球に長短打三本を放つて五點を奪取し大勢を決した、仙鐵は八幡救援投手安川の曲球に封じられ最終回四球に續く二安打で一點をかへしたが、及ばず敗退した、終了十二時四十五分

八幡	200500100	8
仙鐵	012000001	4

投、捕手 八幡 安川、金森—岡部 仙鐵 中村、高橋—村田

大同10A—6横濱鶴見

横濱鶴見對大同製鋼戰は午後一時廿分開始、横濱は前半好打を集めて六點を奪ひ、宮崎投手のシュートボールは大同を苦しめたが、四回裏疲れを見せて退陣、代つた岡部は球威なく松本、鈴木に長短打を喫してこの回五點を許し、大同はさらに七回敵失三と二安打で三點を追加して止めを刺した、終了三時廿分

横濱	202200000	6
大同	10150030A	10

投捕手（横濱）宮崎、岡部、多家—（大同）鈴木、加田屋、芝田

東邦瓦6—3川崎

東邦瓦斯對全川崎戰は三時五十三分開始、六對三で東邦勝つ

東邦	020000040	6
川崎	000010002	3

投捕手（東邦）松井—本田（全川崎）佐々木、小泉、河村—澤田

愛の赤道【173】

竹田敏彦（作）
都竹伸一（繪）

片燕（九）

澁谷から、東横に乘換へ、それから、嘱て聞いてゐた通り、佐智子は、府立高等前驛で、電車を降りたが、それから先は、見當がつかなかつた。

驛前の道路は、線路を横ぎつて左と右に伸びてゐるが、衾町といふのは、どちらへ行けばいゝか、佐智子は、同じ東京でも、この邊へ來るのは初めてだつた。

やつと驛前の寄場の隣に、人力車の溜りを見つけて、佐智子は、そこで、車を頼んだ。

車は線路を渡つて、廣い通りをかなり長い坂を上つていつた。

高等學校らしい建物が間もなく道路の右手に見えて來た。

今にも雨になりさうな、梅雨もよひの空だつた。

車は高等學校の、長いコンクリート塀に沿つて左へ折れ坂を下つて、田舍らしい田圃道へ出た。

苗代の手入をしてゐる百姓達の姿も、久し振りの佐智子の眼には懐しく映つた。

『まだ、遠いんですの』

佐智子は、しかし、すぐ退屈して車夫に訊ねた。

『いや、もうすぐです、……ほら向ふに森が見えませう。あの陰になつた白壁がさうですよ』

田舍の大家らしい風格をそなへた、大槻家の欅へが、もう近く視野に近づいてきた。

どうぞ、こちらにゐてくだされぱいゝが——

『それこそ、どんなにびつくりなさるだらう……』

佐智子は、車の激しい動搖に身を任せながら、うつとり楽しい空想のうちに、遠いダバオの家や、夜の公園の木陰などを昨日の夢のやうに描いた。

『でも、從軍の許可が下りて、二ヶ月以上も、宅へお顔を見せないとすると、やはり命令で出發なすつたのかも知れない……』

さう思ふと、突つ放されたやうな失望をも豫想されたが、ヒリツピンを主戰として志願しながら、まだあちらへ姿も見ないとすると軍の都合で、出發が延びてゐるのではなからうか。そんな期待も乗せてかねるのだつた。すると——突然、今まで思ひも出さなかつた龍村の言葉が、暗雲のやうに、佐智子の空想を包んできた。

『歸つてこないのは、あちらで、何かいゝ縁談でも起きてゐるのですよ。兩親だつて、歸つて行けば放つておきません。先づ出るのはその話ですよ』

これはあり得ないことではない、現に自分の父や兄も、歸る前からもうそんな相談をしてゐたらしいことは、昨夜の登代子の話でもよく知れてゐた。

『もし、まだ出發してゐないとすれば、そんな話が進んできて、それで家へもお見えにならないんぢやないかしら』

あまりにも樂しい期待に付纏ふありがちな不安が、佐智子をも襲つてきた。

『おや、ポツリ〱降り出しましたね』

車屋の聲に氣がついてみると、梅雨めいた空は、いつか小粒の雨をおとしてきて、車は小川に懸つた石橋の袂で右へ折れ杜を背に、土地の豪家らしい家格をしめた、黒い門構への家が近づいてゐた。

『さつき見えた大槻さんの家は、これがやなかつたかしら』

覺えず緊張の胸を硬ばらせると、

『お待ち遠さま……』

車夫は、門の前で梶棒をおろした。

ラジオ 三日

朝 六・三〇（名）農民道場▲齋生正縣▲報徳訓川名放送員▲八・〇〇（城）夏の學校放送三橋濟▲九・〇〇『誰にも出來る鍛錬法』柴本義彦▲九・三〇（城）夏の育兒と人工榮養（解說）李聖鳳▲一〇・〇〇ウタノオケイコ ウミ（一）高津トシ▲一一・〇〇『指導者としての國民錬成』（男爵）大森公望

晝 〇・三〇（城）吹奏樂（レコード）▲〇・四五（城）初歩國語講座▲一・〇〇朗讀燒野道祇園—和田放送員▲一・三〇（城）朗讀（解說）日本女性李放送員▲音樂（レコード）

夜 六・〇〇見て來た話『北京の子供』田村富佐▲六・三〇（南京より）中國の建設と新國民運動 好富正臣▲七・五〇ペルリン『ドイツ通信』▲八・〇〇『東太平洋作戰の實況』田代裕▲浪花節『最後の子守唄』寄々木米若▲九・〇〇（城）混聲合唱 京城放送混聲合唱團▲管絃『會相寧彥植他』

健民錬成

榮養不良者が…人並みに鍛錬するのは却つて危險！錠劑わかもとで胃腸を強化しビタミンB以下各種榮養を充實すると效果顯著

胃腸・榮養・疲勞 錠劑 わかもと 一日 數錢

滿員感謝 四日迄！

續婦系圖 東寶

朝鮮映畫配給社提供

これこそ全映畫ファンが待ちかねた娯樂決定版！

五日封切

輕妙洒脫！清水宏が魅力スタアを驅使して新しい喜劇の創造に久々の腕を揮！

佐野周二 三浦光子 川崎弘子 齊藤達雄 日守新一

兄妹會議

明治座 京城劇場

淋疾と婦人病に 京城 都藥房淋藥 が事實快治

ガッチリと職場々々で御奉公！

慶尚北道 糧穀株式會社 資本金四百萬圓 創立昭和十七年 社長 高田巌吉 専務取締役 村本眞一

大邱府元町二丁目一番地 慶北産業株式會社 包装用藥工品 取締役社長 半田敏治 常務取締役 水谷鍬次郎 支配人 島 要作

新興蚕種株式會社大邱製絲工場 朝鮮生絲株式會社 片倉製絲紡績株式會社大邱製絲所

三中井大邱支店 支店長 河濟元吉 副支店長 服部官忠

花柳病泌尿科 本町五丁目あづま前横入 電東⑤一七四八 安部医院

内科 胃腸病 脳神経科 京城本町四丁目 北島醫院 電話本局② 二七四番

朝鮮送電株式會社 第壹回物上擔保附社債募集

昭和拾七年八月 京城府黄金町壹丁目百八拾番地ノ貳

委託會社 朝鮮送電株式會社

受託會社 株式會社日本興業銀行

社債總額 金五百萬圓

發行方法 社債總額ヲ數回ニ分チ發行ス

今回發行スヘキ金額 貳千五百萬圓（い號社債金五百萬圓）

發行價額 額面壹百圓ニ付金壹百圓

社債ノ利率 年四分四厘

償還ノ方法及期限 昭和拾七年八月五日ヨリ昭和貳拾九年八月五日迄ニ据置其後毎半年各利拂期日ニ拾萬圓以上ヲ償還又ハ買入銷却シ昭和貳拾七年八月五日迄ニ發額全部ヲ償還スルコトヲ得、一部償還ハ抽籤ノ方法ニ依ル、据置後ハ何時ニテモ全部又ハ一部ヲ繰上償還又ハ買入銷却スルコトヲ得

利息支拂ノ方法及期限 毎年貳月五日及八月五日ノ貳回ニ各前半箇年分ヲ利札引換ニ支拂フ、但償還ノ場合ニ於テ半箇年ニ滿タサル利息ヲ支拂フトキハ日割ヲ以テ之ヲ計算ス、償還期日後ハ利息ヲ附セス

信託證書ノ表示 昭和拾七年七月參拾日附第壹回物上擔保附社債信託證書

物上擔保 本社債總額ノ擔保トシテ委託會社所有左記工場財團ノ上ニ抵當權ヲ設定シタリ

（一）平壤地方法院登記第拾號工場財團（順位第壹番）

前記工場財團ニ對スル先順位ノ抵當權（一）根抵當權者、株式會社日本興業銀行、極度額六百萬圓（二）根抵當權者、株式會社朝鮮銀行、極度額六百萬圓ハ本社債ノ抵當權設定登記後直ニ抹消シ本社債ノ抵當權ノ順位ヲ第壹番トス、本社債權者ハ社債總額ノ內今後發行セラルヘキ各回ノ社債ノ社債權者ト共ニ債權額ニ應シ平等ニ擔保ノ利益ヲ享受スルモノトス

擔保ノ價格ニ關スル調査報告 受託會社ノ查定ニ依レハ前記工場財團ハ本社債總額貳千五百萬圓ノ元利金ヲ擔保スルニ足ル價格ヲ有ス

資本金 參千萬圓（內貳千貳百五拾萬圓拂込濟）（昭和拾七年六月參拾日現在）

未償還社債 ナシ

現存純財産額 貳千五百六拾貳萬壹千貳百貳拾六圓參拾八錢（總財産額五千九百五拾八萬四千六百參拾八圓拾四錢ヨリ拂込未濟資本金、借入金其他ノ債務ヲ控除シタル金額）（昭和拾七年四月參拾日現在）

申込期日 昭和拾七年八月參日

申込期限 昭和拾七年八月五日

登錄機關ノ表示 株式會社日本興業銀行（當初登錄ニ付テハ無手數料トス）

募集ノ委託ヲ受ケタル會社 株式會社日本興業銀行、朝鮮銀行ハ共同シテい號社債全額ノ募集ノ委託ヲ受ケ日本興業銀行ハ其殘額ヲ引受クルモノトス

信託證書ノ閲覽場所 募集額カ募集全額ニ達セサル場合ニ於テハ委託會社及受託會社ノ各本支店ニ於テ毎日營業時間中閲覽ニ供ス

右募集ノ委託相受ケ候間前記御承知ノ上御申込被下度候

昭和拾七年八月

株式會社日本興業銀行
株式會社朝鮮銀行

商業及法人登記公告

[illegible]

特別案內

寫眞 東亞寫眞館 京城公平町一一九番地 電光 三七六一番

乳用 山羊分讓（朝鮮畜産） 大邱府飛山洞四二二 東亞牧場

昭和通り 南大門 都旅館 電本局二〇四 國民體位相談に應じます

タイプ印書引受 南大門通一ノ三 朝鮮興英タイプライター印書社 電話本局(2)八六一一番

巡査受驗の指針社 下關市

京日案內

女中入用 黃金町二丁目 中島旅館 電本二九八八番

被服 工場從業員大募集 宗仁町二三二ノ一九

家政婦求人 京城府三坂通 電本二六六六 保田

求借 家 電本二九三三 御照會乞ふ

家庭教師 屆れたし 龍山方面希望 姓名 在社

婦人 小供服に經驗ある中年獨身婦人至急屆はれたし 姓名 在社

家庭教師 當方前府內國民學校訓導住宅貸與の上御子弟指導 新孔德町五〇 西原方

賣家 新堂町新建賣家 一切御面談 明治町二ノ二〇 高山

電話 何局にても買入れたし 電話本局六一一番

電話 賣買 電話に付て不明の點御遠慮なく御相談に預ります 京城府黃金町 森電話商會 電話本局二三二七番

賄婦 に雇はれたし 府內會社へ合宿等の賄婦にお使ひ下さい 姓名 在社

製藥會社讓度 京城中央地帶將來益々有望な某大製藥會社の營業中轉業の爲至急讓り度し資金八萬圓程度希望 御面談の方は來談を乞ふ 京城林町五六 京日案內社內 富川

タイピスト採用 高女卒業程度年齡廿歲以上の方、經驗者優遇す、履歷書携帶されたし 午前中面會 京城日報庶務部

女店員採用 高女卒業程度 京城府本町二 丸善株式會社 京城支店

女事務員募集 高等女學校卒業者 大成火災海上 保險株式會社 京城府本町一丁目 電本二一五四七

タイピスト各一名採用 但し高等女學校卒業程度 京城府黃金町一丁目五一番地 丸石商會 京城支店

映畫・演藝

城南劇場 七月三十日ヨリ五日マデ 文化映畫 無線電信 日本ニュース 母子草

中央劇場 三十日ヨリ五日間 日本ニュース 文化映畫 松竹映畫 母子草 演出 田坂具隆 出演 小杉勇 風見章子

東寶若草劇場 七月廿九日ヨリ上映 大東亞建設の序曲 ニュース 男の意氣 但し日曜は九時半開場

喜樂館 七月三十日より 海軍 日本ニュース 山參道 落花の舞 市川右太衛門 大映超大作

京城寶塚劇場 一日より四日まで 第一回漫畫祭 1鹽原多助 2マー坊のオリンピック 3荒鷲萬歲 4大每提供記錄映畫 軍艦旗南へ行く 5日本ニュース（封切）

宮殿文化映畫劇場 廿九日—八月四日 1傑作文化映畫 養蠶地帶 2封切國策映畫 夢の召集令 3情報局提供・日本シリーズ 戰ふ日本 4日本ニュース 大東亞建設の序曲

朝日座 只今休演中です 清水興業社 演藝漫才大會 近日來演

東洋劇場 劇團青春座 八月一日—九日まで 太英壽作 牡丹の花 八月二日初日第一日晝夜二回上演致シマス

桃花劇場 三日ヨリ五日マデ 日本ニュース 文化映畫 松竹名篇 男性對女性

新富座 二日三日兩日間 野談漫談大會

浪花館 二日ヨリ上映 ニュース 文化映畫 東寶映畫 我が家は樂し エノケンの頑張り戰術

大陸劇場 三十日ヨリ 日本ニュース 文化映畫 山參道 シュバリエの感激

京劇 文化映畫 日本ニュース 續婦系圖

城寶 二十九日より八月四日まで 大東亞建設の序曲 大東亞戰爭ニュース 男の意氣 日曜は早朝九時三十分開場

和信映畫館 二日より五日まで 1大東亞戰爭戰況ニュース 2泳ぐ動物 3松竹大船特作 純情二重奏

明治座 二十九日ヨリ上映 文化映畫 日本ニュース 續婦系圖